

KAJIAN SIKAP DAN PERILAKU PENGUNJUNG PADA RUANG TERBUKA KOTA STUDI KASUS RTH IMAM BONJOL PADANG

STUDY OF VISITORS' ATTITUDE AND BEHAVIOR IN GREEN OPEN SPACE, CASE STUDY OF RTH IMAM BONJOL PADANG

Friyessi

Jurusan Arsitektur Fakultas Teknik dan Perencanaan Universitas Ekasakti

E-mail: freeyessi21@gmail.com

INFO ARTIKEL

Koresponden

Friyessi

freeyessi21@gmail.com

Kata kunci:

**RTH Imam Bonjol,
Padang, sikap, perilaku**

hal: 101 - 109

ABSTRAK

Dari pengamatan yang dilakukan pada RTH Imam bonjol ditemukan ruang kegiatan pada sisi Timur yang kurang perawatan, sehingga tidak ada peningkatan kualitas pelayanan pada publik sehingga area ini cenderung sepi dari pengunjung. Situasi yang ada pada area ini sering dimanfaatkan oleh muda mudi, dan preman ,serta pengamen untuk melakukan hal hal yang tidak baik. Beberapa kegiatan yang ada pada RTH Imam bonjol: 1) Kegiatan Bermain anak anak, 2) Kegiatan rekreasi keluarga. 3) Kegiatan Olah raga sepak bola dan Volly. 4) Kegiatan pertunjukan seni, 5) Kegiatan pameran/bazar, 6) Kegiatan pedagang kaki lima, 7) Kegiatan parkir, 8) Kegiatan Olahraga kesehatan Refleksi. Pengunjung pada RTH Imam bonjol terdiri dari segala lapisan masyarakat (umum) di antaranya seperti: 1) Anak anak, 2) Orang dewasa/keluarga, 3) Remaja. Berbagai sikap dan Prilaku pengunjung pada RTH Imam Bonjol adalah: 1) Bermain, 2) Berolah raga, 3) Duduk duduk, 4) Menunggu teman, 5) Berjalan jalan pada Pedestrian, 6) Berbaring/tidur di stadion, dan 7) Berdagang.

Copyright © 2021 U JSR. All rights reserved.

ARTICLE INFO

Correspondent:

Friyessi

friyessi21@gmail.com

Keywords:

**RTH Imam Bonjol,
Padang, attitude,
behavior**

page: 101- 109

ABSTRACT

From observations made at the Imam Bonjol RTH, it was found that the activity space on the east side was lacking in maintenance, so that there was no improvement in the quality of service to the public so that this area tends to be deserted from visitors. The situation in this area is often used by young people and thugs and buskers to do bad things. Some of the activities at the Imam Bonjol RTH: 1) Children's play activities, 2) Family recreation activities. 3) Sports activities of football and volleyball. 4) Performing arts activities, 5) Exhibition/bazaar activities, 6) Street vendors activities, 7) Parking activities, 8) Reflection health sports activities. Visitors to the Imam Bonjol RTH consist of all levels of society (general), including: 1) Children, 2) Adults/families, 3) Teenagers. Various attitudes and behaviors of visitors to the Imam Bonjol RTH are: 1) Playing, 2) Exercising, 3) Sitting, 4) Waiting for friends, 5) Walking on the Pedestrian, 6) Lying/sleeping in the stadium, and 7) Trading.

Copyright © 2021 U JSR. All rights reserved.

PENDAHULUAN

Menurut Budiharjo, eko (2001), Ruang umum dibagi dua,yaitu Ruang umum tertutup,dan ruang umum terbuka. Ruang umum terbuka (ruang terbuka kota) atau ruang hijau kota yang diperuntukan bagi umum bebas dari sirkulasi kendaraan dan merupakan tempat suatu obyek atau peristiwa terjadi. Ruang kota umumnya diperuntukan untuk kepentingan umum.sedangkan yang tidak digunakan untuk umum adalah ruang dibantaran sungai ,sepanjang rel kereta api dan ruang privat dipelataran rumah. RTH Imam Bonjol merupakan salah satu ruang terbuka Umum di Kota Padang. Sebagai ruang terbuka umum tempat ini ramai dikunjungi oleh masyarakat, banyak kegiatan dan aktifitas terjadi disana seperti berekreasi, bermain ditaman taman bersama keluarga, berolahraga sepak bola dan volly, sampai pengadaan berbagai pertunjukan seni serta beberapa kegiatan pedagang kaki lima . Dengan adanya beragam aktifitas di dalam Ruang Terbuka Umum tersebut, berdampak pada perubahan susunan ruang hijau yang telah dibentuk sebelumnya dengan baik mengalami kerusakan. Beberapa penempatan ruang yang awalnya untuk bunga dan hamparan rumput rusak dan berubah fungsi karena sering digunakan sebagai jalur lintasan baru yang ingin lebih cepat sampai ketujuan, seperti dari parkir menuju sarana atktifitas lainnya. Semua kegiatan yang ada terjadi akibat dari sikap dan prilaku pengunjung pada ruang terbuka umum Imam Bonjol Padang. Dari pengamatan ini diharapkan dapat lebih mengetahui sikap dan prilaku pengunjung ketika berintegrasi pada ruang terbuka umum Imambonjol Padang dengan tujuan untuk mendapatkan arahan dalam usaha penataan kembali taman taman beserta sarana dan prasarana pendukung lainnya agar dapat mengantisipasi dari dampak yang ditimbulkan pada sejumlah elemen elemen taman dan fasilitas pendukung RTH tersebut. Akibat kurangnya fasilitas pendukung menjadikan sebagian sudut RTH tidak termanfaatkan dan terjadi pemusatan aktifitas pada satu tempat.



Gambar 1. Ruang Terbuka Hijau Imam Bonjol Padang

Hanya RTH Imam bonjol Ruang terbuka umum dikota Padang. Saat ini lebih banyak membangun Mall dan tempat hiburan dari pada memaksimalkan pengadaan Ruang terbuka Umum kota. Tentu saja kondisi ini lebih berpihak pada golongan menengah keatas,dan seiring dengan beredarnya berita bahwa,pemerintah kota Padang berencana akan memindahkan pusat pemerintahan ke Air pacah serta akan menata kembali kawasan Imam Bonjol sebagai Ruang Umum Kota Padang diharapkan penelitian ini akan dapat menjadi guideline dalam perencanaan.

Dalam penelitian ini, membahas tentang Sikap dan Prilaku manusia yang merupakan gambaran budaya setempat yaitu pada RTH Imam Bonjol. budaya pada ruang terbuka berkaitan dengan sikap dan moral. Berarti erat hubungan dengan prilaku manusia pada ruang publik. Ada sebuah etika dan peraturan yang harus dipatuhi, menekankan pada budaya malu dan disiplin pada ruang publik. Kemudian dikaitkan secara ruang dalam dunia arsitektur. Berhubungan dengan penataan disain yang dapat membentuk karakter pengunjung yang dapat mengarahkan dan menjauhkan pengunjung dari kesempatan untuk berbuat amoral dan melanggar peraturan.

METODE PENELITIAN

Metode penelitian berupa langkah yang dilakukan dalam mengumpulkan data baik data primer maupun data sekunder dengan menggunakan metode kualitatif deskriptif. Metode ini mampu mendeskripsikan serta menganalisa kegiatan atau data yang ada dan apa adanya serta menggambarkan fenomena yang bersifat alamiah dengan memperhatikan karakteristik, kualitas dan keterkaitan antar kegiatan. Pengumpulan data dilakukan dengan cara survey kelokasi berupa pengamatan dan observasi serta mendokumentasikannya melalui foto dari kegiatan, dan aktifitas pengunjung pada RTH Imam Bonjol Padang untuk memperoleh data bersifat apa adanya dan menekankan makna pada hasilnya (Nana Syaodih Sukmadinata 2019).

Observasi Lapangan

Menurut Moleong Observasi adalah teknik pengumpulan data dengan melakukan pengamatan secara langsung dan sistematis terhadap gejala-gejala yang dimiliki dengan cara meneliti, mengamati, merangkum dan mendata kejadian sebagaimana terjadi pada keadaan sebenarnya

Dalam usaha mendata aktifitas dan kegiatan pengunjung pada Ruang terbuka Imam bonjol dilakukan pada siang hari. Aktifitas dan kegitan yang ada direkam untuk kemudian di interpretasikan dalam bentuk proses analisis dan didukung oleh teori teori. Pemahaman atas kondisi yang ada diperoleh melalui rekaman berupa peta, photo, yang dipakai sebagai data dan alat analisa pada prilaku serta sikap pengunjung saat berada pada Ruang terbuka tersebut. Observasi lapangan juga dilakukan

terhadap kondisi fisik pada sarana pendukung serta kegiatan pengunjung mulai dari anak-anak, remaja, dewasa dan keluarga.

Teknik Analisis Data

Menurut Moleong (2013:280) analisis data adalah berupa proses mengorganisasikan dan mengurutkan data ke dalam pola, dan mengkategorikannya sehingga pada akhirnya dapat diberikan hipotesis. Proses pengolahan data dilakukan dengan empat alur, yaitu dimulai dengan pengumpulan data, mereduksi data, dan akhirnya disajikan sehingga dapat ditarik suatu kesimpulan atau berupa temuan dari suatu penelitian.

1. Langkah-langkah Analisis Data

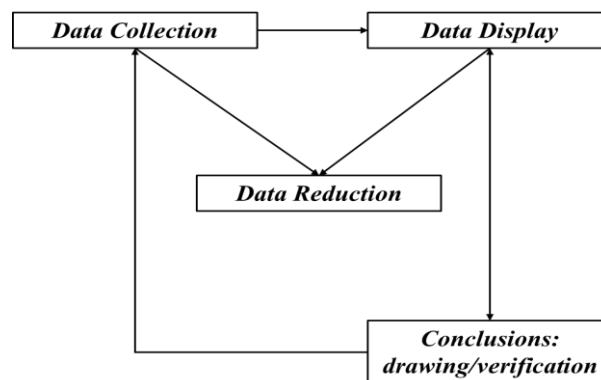

Gambar 2. Komponen dalam Analisis Data Model Interaktif (Miles dan Huberman, 1992: 20)

HASIL DAN PEMBAHASAN

ANALISA DAN SINTESA

1. Gambaran Udara Ruang Terbuka Imam Bonjol Padang

RTH Imam Bonjol dikelilingi empat simpang yang merupakan pertemuan dari jalur dalam kota dan dari luar kota. Pada sisi Utara dan Selatan memiliki tempat parkir kendaraan roda 2 & 4. kepadatan vegetasi pada RTH masih dominan pada bagian Timur. Sedangkan sisi Barat banyak disediakan ruang dan fasilitas untuk kegiatan

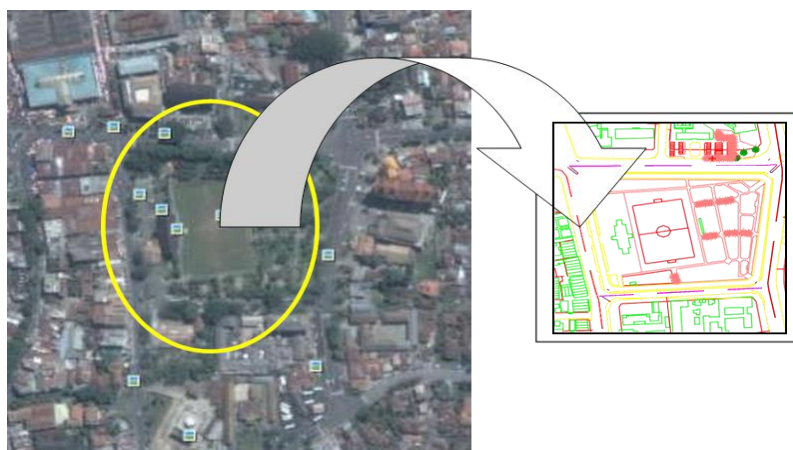

Gambar 3. Foto Udara Ruang Terbuka Imam Bonjol Padang

2. Analisa Kegiatan/Aktifitas

Berbagai macam kegiatan yang ada dan yang sudah dilaksanakan berbagai event organizer pernah menggelar pertunjukan pada RTH Imam Bonjol ini. Kegiatan yang

sering dilihat setiap hari seperti rekreasi keluarga, permainan anak anak di taman dan games indoor, olahraga sepak bola serta bola volly.

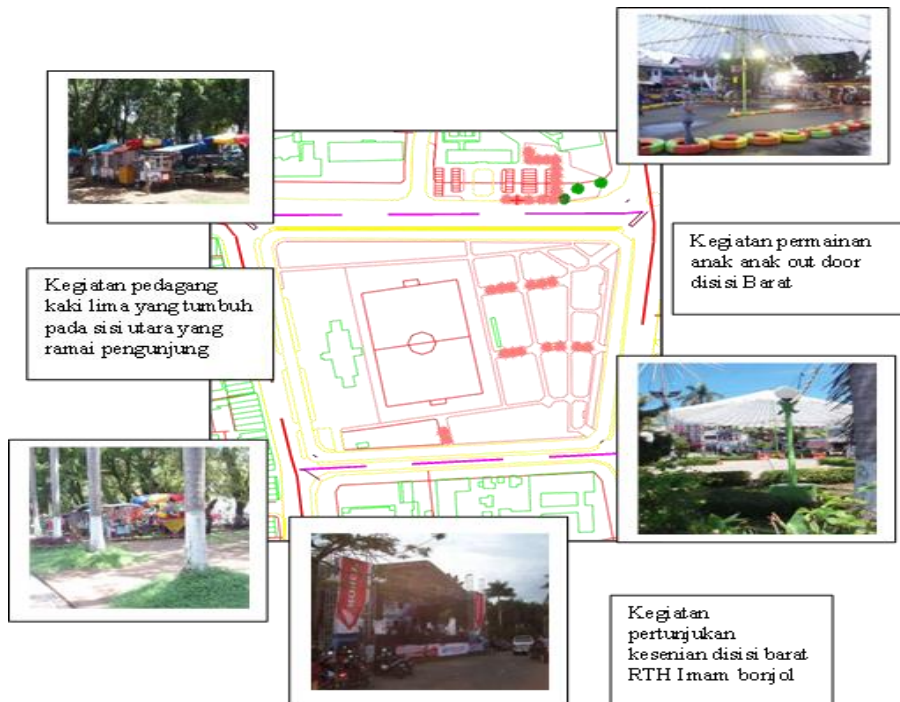

Gambar 4a. Aktivitas di RTH Imam Bonjol Padang



Gambar 4b. Aktivitas di RTH Imam Bonjol Padang

3. Analisa Prilaku

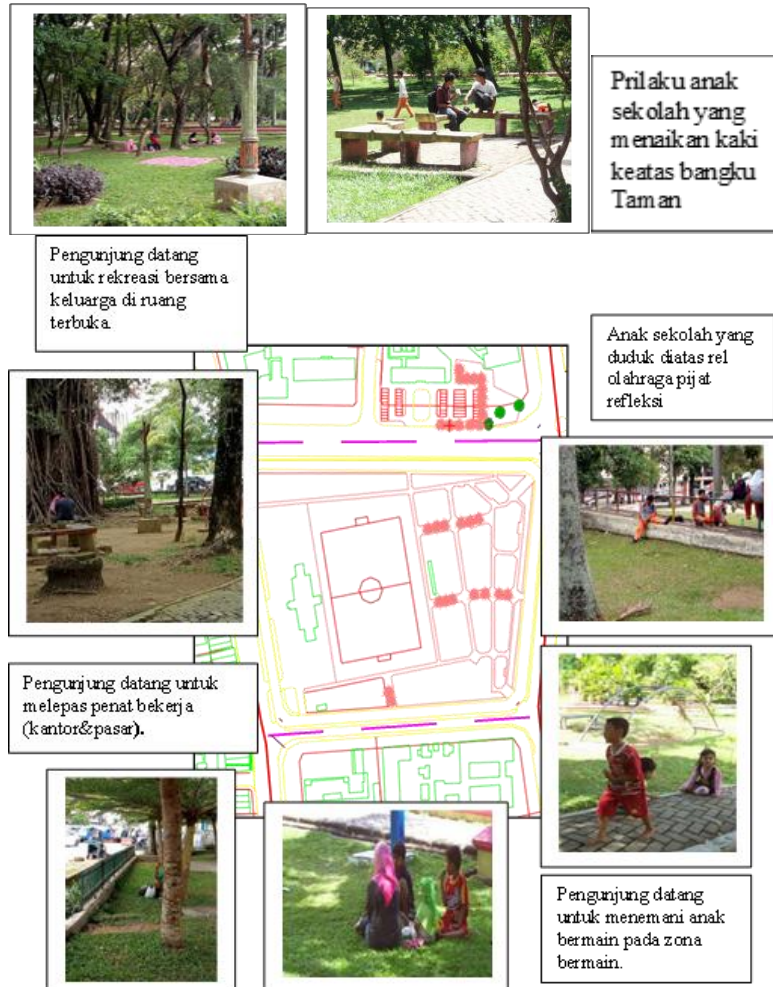

Gambar 5a. Perilaku Pengunjung di RTH Imam Bonjol Padang

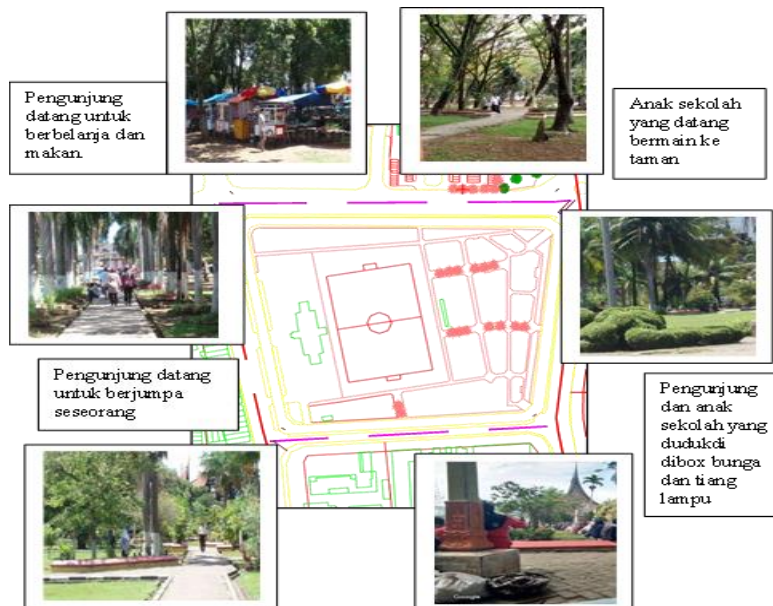

Gambar 5b. Perilaku Pengunjung di RTH Imam Bonjol Padang



Gambar 5c. Perilaku Pengunjung di RTH Imam Bonjol Padan

4. Kondisi Jalan setapak dan Taman



Gambar 6. Kondisi Jalan Setapak

SIMPULAN DAN SARAN

Simpulan

Dari pengamatan yang dilakukan pada RTH Imam bonjol ditemukan ruang kegiatan pada sisi timur yang kurang perawatan, sehingga tidak ada peningkatan kualitas pelayanan pada publik sehingga area ini cenderung sepi dari pengunjung. Situasi yang

ada pada area ini sering dimanfaatkan oleh muda mudi, dan preman, serta pengamen untuk melakukan hal hal yang tidak baik.

A. Beberapa kegiatan yang ada pada RTH Imam bonjol :

1. Kegiatan Bermain anak anak
2. Kegiatan rekreasi keluarga.
3. Kegiatan Olah raga sepak bola dan Volley.
4. Kegiatan pertunjukan seni
5. Kegiatan pameran/bazar
6. Kegiatan pedagang kaki lima
7. Kegiatan parkir.
8. Kegiatan Olahraga kesehatan Refleksi.

B. Pengunjung pada RTH Imam bonjol terdiri dari segala lapisan masyarakat(umum) di antaranya seperti:

1. Anak anak
2. Orang dewasa/keluarga
3. Remaja

C. Adapun berbagai sikap dan Prilaku pengunjung pada RTH Imam Bonjol adalah:

1. Bermain
2. Berolah raga
3. Duduk duduk
4. Menunggu teman
5. Berjalan jalan pada Pedestrian.
6. Berbaring/tidur di stadion
7. Berdagang

Saran

1. Memperbaiki sarana dan prasarana serta menata kembali area RTH Imam bonjol, terutama sisi Timur agar terjadi keseimbangan kegiatan dan aktifitas.
2. Memperbaiki jalur pedestrian yang rusak,dan melengkapi jalur akses menuju shelter dan parkir.
3. Menambah dan memperbaiki fasilitas taman serta menata sarana permainan anaka anak.

DAFTAR PUSTAKA

- Hantono, Dedi. 2019. *Kajian Perilaku Pada Ruang Terbuka Publik*, Jurnal Nalar NALARs Jurnal Arsitektur Volume 18 Nomor 1 Januari 2019: 45-56
- Laurens, Joyce Marcella. 2004. *Arsitektur dan Perilaku Manusia*. PT Grasindo, Jakarta
- M. Nu'man Al Ghifari, Syam Zaki Firdausan. *Perilaku Masyarakat Pada Ruang Terbuka Publik di kampung Kebangsren Surabaya*, Jurnal SINEKTIKA, Jurnal Arsitektur volume 16, nomor. 2, Juli 2019
- Dodi Widiyanto. 2012. *Lingkungan Kota Layak Anak (Child-Friendly City) berdasarkan Persepsi Orang Tua di Kota Yogyakarta* oleh Dosen UGM". Jurnal Bumi Lestari, Vol 12 No 2. Hlm. 211-216.
- Berlin: Walter de Gnr iter and Co. Shirvani, Hamid. 1985. *The Urban Design Process*, Van Nostrad Reinhold Company, New York.

- Bell, Paul A, 1976. *Environmental Psychology*, W.B. Saunders Company, Philadelphia
- Boedjo, P dkk, 1986. *Arsitektur, manusia dan pengamatannya, Djambatan, Jakarta Carr.*
- Stephen, Rivlin, Leaneg, Mark, Stone, Adre. M. 1992. *Public Space*. Cambridge University Press. Rapoport.
- Amos, 1986. *The Use and Design of Open Space in Urban Neighborhoods*, dalam D. Frick (eds) *The Quality of Urban Life*.
- Danisworo, N .1991. *Teori Perancangan Urban Bandung*; ITB
- Edward, Paul; *The Encyclopedia of Philosophy*, Vol 3 & 4 Mac Millan Publishing Co Inc, 1972, hal 308.
- Haryadi B, Setyawan, 1995. *Arsitektur Lingkungan dan Perilaku*, Dirjen Dikti, Depdikbud, Jakarta
- Lang, Jon. 1987. *Pengkajian Lingkungan Perilaku (terj)*, dalam Pengantar *Arsitektur*, Editor Snyder dan Catanese, Erlangga, Jakarta.
- Rapoport, Amos. 1977. *Human Aspect of Urban Form*, Oxford: Pergamon Press.
- Rustam, Hakim, 1987, *Unsur Perancangan Dalam Arsitektur Landsekap*, Bina Jakarta Bandung
- Rubenstein, Harvey, M. 1987. *Central City Malls*, John Willey & Son, New York.
- Sarwono, Sarlito Wirawan, 1992. *Psykologi Lingkungan*, Grasindo PT. Gramedia Widiasarana Indonesia, Jakarta.
- Spreiregen, Paul D. 1986. *Urban Architecture of Town and Cities*. Mc Graw Hill Book Company, New York.
- Stroehle Johannes, Desember 19 th 2008. *How do pedestrian crowds react when they are in an Emergency Situation- Models and Software*. University of Illinois at Urbana-Champaign. (jurnal)
- Lexy J Moelong. 2013. *Metode Penelitian Kualitatif*. Bandung: PT Remaja Rosdakarya
- Miles, B. Mathew and A. Michael Huberman. 1992. *Analisis Data Kualitatif: Buku Sumber tentang Metode-metode Baru*. Terjemahan Tjetjep Rohendi Rohidi. Jakarta: Universitas Indonesia Press.